# Seskarö-Bladet

NR. 3 2020 OKTOBER PRIS: 20 KR ÅRGÅNG 102

Ansvarig utgivare: *Erika Medström*, Seskarö Hembygdsförening, Fridhemsvägen 16, 953 94 Seskarö, Tel 0730359033
Redaktion: *Ingegärd Wennberg* redaktör, *Peter Apelqvist*. Tryck GJ Offset, Kalix

## Nu hörs sågklingorna

återigen på Seskarösågen
Det är en skön känsla att promenera eller cykla förbi sågen, höra slamret av rullande stockar och sågklingorna igen, samt känna ”doften” av nysågat virke
Stenvalls som köpte sågen 2015, har investerat drygt 90 miljoner i både utbyggnad och upprustning. I mitten av augusti rullade första lastbilen in med timmer till sågen. Idag är ca tjugo man anställda. Förhoppningen är att det inom två år är 40-50 man anställda och att det är tvåskift.
Vi önskar Stenvalls lycka till med sin satsning och tro på Seskarö

## Svampkunskap PRO 2020

I år har det varit gott om svamp i skogen. Svampkonsulent Karatina Persson från Svefi har varvat teori med praktiska övningar. Hon har inspirerat oss för att plocka svamp. Som studielitteratur har vi använt den Nya svampboken av Holmberg och Marklund. Svampkonsulenternas bästa recept finns i deras medlemstidning Sporaden nr 2. Många bra tips på smårätter, soppor och huvudrätter och dessert presenteras i tidningen.
Jörgen Fält berättade om den relativt nya matsvampen Goliatmosseronen som är mycket populär och uppskattad svamp i Japan. Många av deltagarna hittade den speciellt doftande delikatessen här på ön. Tillagning av svampen gav en spännande smakupplevelse.
Under sista träffen tillagade de mycket aktiva deltagarna en svamplunch med flera rätter på menyn. Risksallad och smörstekta riddarmusseroner på rågbröd blev en aptitretare. Sedan serverades svampsoppa med lingonsylt. Därefter blev det panerad fårticka med löksås och potatis. Kaffe med glutenfri chokladkaka och citronkladdkaka fick avsluta den fantastiska lunchen. Många olika kombinationer av smaker gav en härlig upplevelse och kännedom om vad som finns ute i naturen runt hörnet.
Tack till alla som har medverkat under våra träffar.
*Studieorganisatör PRO*

## Seskarö båtklubb informerar

Seskarö båtklubb har denna sommar fortsatt arbetet med att rusta upp och öka säkerheten i hamnen. Ambitionen är att öka kvaliteten för alla som är medlemmar.
Båtklubben arrenderar mark av kommunen och bedriver sin verksamhet helt utan bidrag eller stöd från någon utöver dess medlemmar. Under sommaren har hamnen låsts för obehörig biltrafik och bryggorna har försetts med grindar. En sektion av långbryggan har bytts ut och styrelsens ambition har varit att det arbetet ska fortsätta. Upprustningen av klubbstugan har färdigställts.
Båtklubben drabbades också av sorg denna sommar då vår aktiva medlem och styrelseledamot Pålle, Per-Olov Lundberg gick bort. En fin och vänlig man som kommer att saknas av många, våra tankar går till hans familj.
Styrelsen för Seskarö Båtklubb
genom *Göran Wigren*

## Fiberutbyggnaden på Seskarö
har stannat upp

Fiberprojektet har stannat upp!
Jag skrev i våras att fiberutbyggnaden på Seskarö skulle bli klar under sommaren 2020. Tyvärr konstaterar jag att så inte blivit fallet. Efter kontakter med Telia, som är ansvarig för utbyggnads-projektet om orsaken till att inget händer, så ger man följande förklaring.
Telia som har upphandlat utbyggnationen från ElTel har hamnat i en tvist. ElTel hävdar att man i kontraktet lovats att dra en mindre kostnadskrävande luftledning på t ex Sandvik. Något som vi som köpare av fiber inte godkänt. Det betyder att de som bor på Sandvik fick fiberledningarna nergrävda till sina fastigheter. Vi anser att samma sak ska gälla för övriga som inte fått fiber installerat till sina fastigheter.
För fortsatt utbyggnation är man alltså inte överens mellan Telia och Eltel. De som ska ha fiber och inte fåt det installerat blir drabbad. Vi får hoppas att det löser sig så snart som möjligt. Jag kan i detta läge inte säga när utbyggnaden blir klar, Telia säger att om man inte finner en överenskommelse med ElTel så kommer man att att bryta kontraktet och engagera en annan entreprenör. Vi hoppas att det ska lösa sig för tredje part (fiberbeställaren) så snart som möjligt.

*Sten-Inge Videhult*

## Sommar på Seskarö

Förväntningarna inför en sommar är alltid stora. Planer på vad som ska göras, träffar och umgänge med släkt och vänner, fester, resor, byggen och fix mm.
Planerna inför sommaren 2020 har nog sett annorlunda ut för oss. Många har fått ställas in eller ändras. Möten med nära och kära har inte kunnat genomföras alls eller på ett lite annat sätt.
Seskarö Hembygdsförenings aktiviteter har också varit annorlunda denna sommar. Vårt midsommarfirande på Folkets hus ställdes in för första gången på många år. Skärgårdsfestivalen som vi i år planerat att genomföra för åttonde året i rad ställdes också in.
Endast en sommaraktivitet genomfördes, den fantastisk uteföreställning Popkvinnor av Norrbottensteatern med 50 personer i publiken.
Nu under hösten kommer vi återigen att ha en musikföreställning på Folkets hus och planerna inför höstmarknaden är i full gång.
Vi önskar er alla en skön höst.

*Erika* / Seskarö Hembygdförening

## Ö-Pärlan

### Seskarö Bensin och Service har hållit årsstämma

På grund av Corona-viruset och de följder i forma av olika begränsningar för större sammankomster hölls den ordinarie årsstämma för Seskarö Bensin och Service ekonomisk förening på Folkets Hus i juni. På stämman gick man igenom verksamheten under 2019. Ett år där utbyggnaden på Seskarö Sågverk startade med ökad tillströmning av lunchgäster och större inköp av bränsle. Under året har föreningen medverkat i genomförandet av Seskarö Skärgårdsfestivalen och andra aktiveter.
Ekonomiskt visade verksamheten ett mindre positivt resultat. Ett resultat som bygger på ett stort ideellt arbete från andelsägare, samt att föreningen inte genomfört några större reinvesteringar.
Genom planen för en utförsäljning av Ö Pärlan beslutade stämman att anpassa styrelsen till att minska styrelsens storlek. Valberedningen föreslog att styrelsen ska bestå av 5 ordinarie ledamöter med tre suppleanter.
Den nya styrelsen som mer ska arbeta med Seskarös utveckling har följande sammansättning under 2020: Sten-Inge Videhult ordf., Kurt Forss kassör, Erika Medström, Stefan Vennberg och Li Franzén och Ragnar Kallioniemi, Maud Videhult och Viktor Medström valdes in som suppleanter. Vi vill tacka Anders Lundbäck och Sofia Söderholm som avsagt sig återval för ett mycket fint och engagerande arbete under i stort sett hela den tid som föreningens bedrivit verksamheten.
Stämman beslutade att medlemsavgiften för 2020 är 200 kr. Medlemsavgiften kan betalas in på bankgiro: 498-7616. Glöm inte att ange ert namn på inbetalningstalongen. Övrig information från stämman kan läsas på webben eller fås från vår mig sten-inge.videhult@telia.com

## ONSDAGSTRÄFFEN

startar Onsdagen den 30 september kl 13.00 på Träffpunkten
Vi virkar, broderar, syr på maskin eller vad du vill själv vill
En studiecirkel i samarbete med ABF Norr

Kontaktperson: Marjatta Morin tel 070- 582 15 60

**VÄLKOMNA!**

# SISTE MAN SLÄCKTE LYSET?

Siste man släcker lyset brukar man säga när man önskar illustrera utflyttningen från en by.
En som nästan varit med om detta är Sune Hietanen, då han tillhörde den sista familjen som lämnade Granvik. Tillsammans med pappan Einar och de två yngsta systrarna June och Märta tog han så att säga steget över sundet från Granvik till Fridhem. Detta skedde i mitten av 40-talet. Kvar på ön för en kortare tid blev en man, Verner Johansson. I och med Hietanens och Johanssons flytt blev Granvik, en gång en blomstrande del av Seskarö, öde. Därmed upphörde en epok som omfattade cirka ett halvsekel från mitten av 1890-talet till mitten av 1940-talet. Sågverket hade lagts ned redan 1924, och ägarbolaget hade gått i konkurs. En ny ägare hade för en relativt billig penning kommit över bolagets alla tillgångar inklusive bostäder och ett stort skogsskifte*. Bit för bit monterades samhället ned, ett samhälle som enligt uppgift som mest hade haft så mycket som 800 invånare, detta på en relativt liten yta.
När Sune Hietanen föddes 1934 hade redan många av de stora hus som funnits på Granvik rivits. Det allra största hade brunnit ned i januari 1918, och då blev enligt tidningsuppgifter så många som 150 personer hemlösa. Maskiner från sågverket hade monterats ned, kolning av spinkkajerna hade pågått ett tag. Detta skedde på den nordligaste delen av Granvik, den del som från början hette Mäntyluoto. Den andra södra delen som ligger närmast småbåtshamnen hette ursprungligen Niittyluoto. På den högst belägna delen fanns herrgården (förvaltarebostaden) och kontorsbyggnaden. Nere vid kajen mot sydost låg brädgårdskontoret, som hade spelat en viktig roll under de så kallade hungerkravallerna 1918. Från början hade ett smalt sund skiljt de båda holmarna från varandra.
Sune Hietanen, nu boende i en av de trevliga lägenheterna som så att säga omger Träffpunkten, berättar om Granviksåren. På slutet blev det ensamt, tycker han nu cirka 75 år efteråt. Grannfamiljer med jämnåriga försvann. Sune nämner bland annat nyligen borgångne Björn-Olof Nilsson. Han minns också Kerstin och Britta Bucht som var goda vänner med hans yngsta systrar. Skol- och klasskamraten Maj-Britt Dahlbäck, sedermera Laajala, bodde också ute på Granvik. Maj-Britt och Sune följdes ofta åt till skolan.
Granvik, och då närmast Mäntyluoto är, egentligen en förhållandevis liten men kraftigt kuperad holme, där högsta punkten idag är 19 meter över havet, för 100 år sedan en meter lägre. Högst uppe fanns, berättar Sune, Johan Viittas bastu. Strax intill hade Viitta sin bostad, och han var den ende som ägde en radioapparat. Så därför samlades många för att lyssna till nyhetssändningarna, som under krigsåren inte var så många men desto mer betydelsefulla. I ett hus i sluttningen mot öster, med en fantastisk utsikt över fjärden och hamnen, bodde familjen Hietanen. Bostaden var ett rum på 20-25 kvm och värmdes upp av en järnspis. Bränslet var så kallad spink, avfall från såghanteringen.
-Inget vidare värmevärde i det, men det var gratis, konstaterar Sune. En del av lägenheterna, som hade två rum, hade också kakelugn. I huset bodde flera familjer. Bland annat smeden Harald Nilsson, som ärvt yrket efter sin far Axel. Denne hade följt med sågen från Svanstein. I den smedja som fanns kvar efter sågverksepoken brukade Harald Nilsson smida, och Sune brukade ibland hjälpa till genom att trampa på bälgen. Sune minns att Harald var en mycket skicklig smed som kunde åstadkomma fina redskap. Även barnens skridskor fick skärpa i den smedja Harald kunde nyttja.
När familjen Hietanen flyttade till Fridhem fick Sune och hans syster June kortare väg till skolan, och de slapp den smala träbro som förband Granvik med huvudön. Men framför allt slapp Sune att passera herrgården, som i barnens ögon förvandlats till ett spökhus. Det huset fanns kvar när alla Granviks invånare flyttat till huvudön eller ännu längre bort. Så småningom revs detta hus liksom träbron ut till Granvik.

*Karl-Erik Nyström*

*Sune Hietanen, som tillhörde den sista utflyttade familjen från Granvik, studerar en karta över sin barndomsö.*

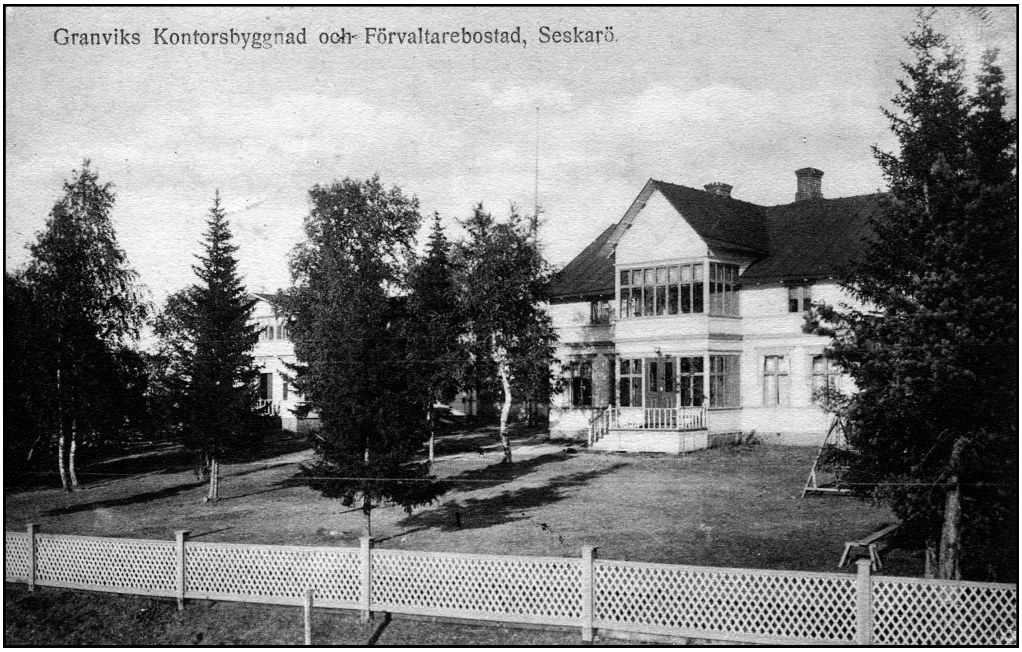


*Sune Hietanens "spökhus", den gamla förvaltarbostaden på Granvik, som han hade passera på sin skolväg. Den tjänade som en spännande lekplats för en del av Seskaröbarnen flera år efter att Granvik helt tömts på boende.*

# Boken som blev sommarteater

Förra våren kom boken ”Kvinnorna som formade pophistorien” av Anna Charlotta Gunnarsson ut. Norrbottensteaterns ensemble kom till Seskarö på årets turné för sommarteater. Duktiga musiker uppträdde en varm dag och hade en riktigt svängig show från sin turnerande teatervagn, nu ombyggd till musikscen.
Med boken som grund fick vi en två timmar lång musikupplevelse, med allt från Siw Malmqvist till Whitney Houston. En häftig inledningen där Sara Arnias röst förkunnade att ”visst fanns kvinnorna, det var bara det att någon glömde bort att anteckna” följdes av Lalehs ”Bara få va mig själv”.
Sara Arnia har spelat på Seskarö flera gånger
Visste ni att Siw Malmkvist var första svensk att ta sig in på Billboardlistan? Eller att Lyckliga Gatan skrevs av Britt Lindeborg. Hon har skrivit över 400 låtar. Att Elvis Presley ville köpa en låt av Dolly Parton, men att hon sa nej? Det var kvinnor som under 2:a världskriget tillverkade Gibson Banner gitarrerna. Det berättades under föreställningen
Sara Arnia knöt ihop föreställningen: ”Vi ska inte sluta skildra männen, bara berätta mer allsidigt. Vi byter inte ut historien, vi bygger ut den. Det här är historien om kvinnorna som formade pophistorien.”

Lalehs ”Goliat” blev en stark avslutning på sommarteatern
Enda stället där fika ingår i pausen, enligt ensemblen. Flera av dem har vi träffat här på Seskarö i andra teateruppsättningar. Tänk vad bra för oss, att de tycker att det är trevligt att komma hit och vi blir erbjudna proffsiga föreställningar
Antalet i publiken maximerades till 50 stycken
Ett lyft under pandemin att få vara med om denna musikupplevelse. Det tror jag flertalet i publiken höll med om

*Ingegärd Wennberg*

---

## Renovering av Leppäniemikajen

och utveckling av Skärgårdsturismen har startat

Nu har arbetet med renoveringen av Leppäniemikajen och utbyggnaden av servicen
på kajen startat.
Seskarö Bensin och Service har från LEADER-programmet Fiskeområde Tornedalen med Haparanda Skärgård ansökt och fått EU-pengar för att utveckla skärgårdsturismen. Projektet som har namnet Utveckling av Haparanda skärgård som fiske och turistdestination är indelat i följande punkter:

1. Projektering av Leppäniemikajens renovering.
2. Utveckling av serviceanläggningar vid Leppäniemikajen.
3. Bygga ut nya bryggor för båtar i anslutning till Leppäniemikajen
4. Skapa två fiskecamps för fritidsfiske på Seskarö.
5. Bygga upp informationscentra i anslutning till Ö-Pärlan för fritidsfiskare och andra besökande på Seskarö.

Syftet är att inleda en utbyggnad av olika aktiviteter som kommer att skapa en ökad turism på Seskarö
Projektet, som ska vara klart under 2021, finansieras med EU-medel och Haparanda kommun. Under projektets gång kommer renoveringen av Leppäniemikajen att påbörjas.
Renovering av Leppäniemikajen:
Yrkesfiskare på Seskarö och Nikkala har sedan länge landat med sina fiskefångster på kajen. Rederiet Lapponia har också använt kajen som angöringsplats i samband med sina skärgårdsturer i Haparanda Skärgård. Leppäniemikajen är också ett populärt mål för turister som kommer med båt för att besöka Seskarö.
Kajen som håller på att rinna ut i havet är sedan en lång tid tillbaka i stort behov av renovering och tillbyggnad. Projektet ska inledas med en projektering av kajen varefter en upphandling av renoveringen ska göras. En renovering som finansieras av sedan tidigare budgeterade medel från Haparanda kommun.
Utveckling av serviceanläggningen:
I anslutning till Leppäniemikajen ska servicebyggnader iordningställas. En bastu ska färdigställas liksom duschbyggnad och toalett. Planerna är också att bygga en altan där besökande ska kunna grilla, umgås och njuta av den fina miljö som området kan erbjuda. Planer finns också att installera fiber på kajen.

Nya pontonbryggor ska investeras:
På Leppäniemikajen kommer två alternativt tre nya pontonbryggor att upphandlas. Bryggorna där lägre båtar kan förtöjas ska ersätta dom pontonbryggor som idag behöver förnyas.

Fiskecamps ska byggas:
För att stimulera till ett ökat fritidsfiske på Seskarö samt få fler turister att besöka Seskarö för fritidsfiske
Ska enligt planerna två fiskecamps skapas. För att finns rätta platserna och dess utformning kommer en sportfiskeexpert engageras.

Utveckla informationen om Seskarö:
För att fler ska kunna besöka ön och intressera sig för att genomföra olika aktivera när man besöker Seskarö ska projektet bidra till ett utveckla informationen om Seskarö och de möjligheter som finns. Information om boende, naturupplevelse, cykling, promenader, båtturer och annat ska det informeras om.
Syftet är dels att fler söker sig ut till skärgården och stannar kvar på Seskarö fler dagar. Gäller både sommar som vinter. Informationsmaterialet ska samlas i första hand vid Ö- Pärlan. Detta projekt ska genomföras med de föreningar och företag som på olika sätt har verksamheter inriktade på skärgård och turism. Ansvaret har Seskarö Bensin och Service ekonomisk förening.

*Sten-Inge Videhult*

## SESKARÖ IF

För många har denna vår och sommar varit annorlunda – det blev inte som planerat. Detta gäller också för öns livaktiga idrottsförening, SIF. Mycket blev annorlunda. Den nya boulebanan blev klar men någon formell, lite högtidligare invigning kunde inte hållas på grund av Coronaepidemin. En av de drivande krafterna bakom den nya anläggningen Per Olof Lundberg avled hastigt.
Vid SIF:s styrelsemöte, det första formella sedan årsmötet, hedrades Per Olof eller ”Pålle” som han allmänt kallades med en tyst minut.
Orienteringsverksamheten på ön har pågått hela sommaren med en större närtävling, arrangerande av ungdomsläger, motionsorienteringar på torsdagar samt Naturpasset. Allt anordnat enligt de riktlinjer RF och specialförbundet förordat. Därtill har ungdomssatsningen fortsatt där Kjell Henriksson tillsammans med de övriga ledarna gör ett engagerat och framgångsrikt arbete.
Fotbollen för ungdomar har med hjälp från Norrbottens Fotbollförbund kommit igång, och från oktober kommer träningen att pågå inomhus. Ledare är Patrik Kauma.
Boulesektionen har också flyttat inomhus, och man samlas två gånger i veckan. Om fotboll samlar barn och ungdomar gäller det omvända boule, där dryga tiotalet seniorer regelbundet träffas.
Innebandy på motionsbasis bedrivs, detta med en åldersvarierande skara.
Barngymnastiken ska också starta inom kort. I samarbete med Korpen i Haparanda bedrivs motionsgymnastik under ledning av seskaröbördiga Linnea Nyström. I detta sammanhang bör det framhållas att Seskarö IF skapades i samarbete just med haparandakorpen i mitten av 60-talet. Viktiga personer då var Bengt Andersson-Gran och Åke Mäki. Den förstnämnde som var född och uppvuxen på Seskarö var en mycket betydelesfull person för tillblivelsen av Seskarö IF, och en annan som ihärdigt arbetade för Korpen och Seskarö IF var Alf Berglund, far till Linnea Nyström.
Medlemstillströmningen det senaste året har varit stor, och det betyder att befolkningen på ön och även personer från andra orter sätter värde på en livaktig byaförening med en bred verksamhet som ska passa alla åldrar
För Seskarö IF, Karl-Erik Nyström

*I sluttningen på Ormberget gör sig Lo Karbin beredd att ge sig ut i terrängen på Seskarös närtävling. Denna tävling utgjorde finalen på ett lyckat ungdomsläger.*

## NATURPASSVINNARE 2020

Alla 40 kontroller
1. Presentkort 400:- Lars-Peter Isaksson
2. Presentkort 300:- Eugen Brudal
3. Presentkort 200: Patrik o. Isak Lindström
4. Naturpasset 2021 (värde 100:-) Anders Sanaksenaho

Minst 10 kontroller
1. Presentkort 300:- Britt Lahti
2. Presentkort 200:- Kicki Larsson
3. Naturpasset 2021 (värde 100:-) Anna Persson
4. Naturpasset 2021 (värde 100:-) Terhi Berglund

Presentkorten gäller på kiosken och hos Handlar´n
Naturpasskorten 2021 avhämtas hos SIF i slutet av maj

## Ö-Pärlan

Ö-

**Pärlan erbjuder**

### Korttidsuthyrning på Seskarö

Intresset för att besöka Seskarö och bo i egen lägenheten har varit stort förra sommaren. Vi har möblerade upp två lägenheter som vi hyr ut Lägenheterna hyrs för självhushåll. Ni tar med egna sängkläder. Kuddar och täcken finns.
Är du intresserad att komma till Seskarö och uppleva ön under olika tider på året ring så berättar vi mer?
Hör av dig till Sten-Inge telefon 070-595 73 70 eller via e-post sten-inge.videhult@telia.com

# I Bottniska viken där ligger en ö helt enkelt benämnt Seskarö

Första raden i Frida Luthströms fina sång om Seskarö. Frida, som Haparandabladet skrev ett så fint reportage om i somras, då de tyckte att hennes sångtext, skriven för över 70 år sedan, passade bra in i sommarens aktiviteter här i vår skärgård.
Sommaren 2020 på Seskarö kommer att bli ihågkommen som den sommaren som mycket hände här ute på vår ö och i vår skärgård. Sällan har väl Seskarö fått så mycket publicitet ute i landet som denna sommar.
Fullt av aktiviteter runt våra stränder där Robinson-tävlingar har byggts upp, men även mitt inne i byn där sågverksområdet restaurerats.
Robinsondeltagare från hela landet kördes första dag här uppe i Bottniskaviken ut till sinaöar i hård vind och ösregn.Tuff start!
Seskarfurön blev en av flera inspelningsplatser för denna stora produktion. Detta fick mig att tänka tillbaka i tiden och undra om det tidigare funnits ”Robinsonader” på ön.
När jag och min Ove för 35 år sedan övertog fiskelägret på ön av bröderna Juusola från Västra Nikkala, fick vi höra många historier om vad som hänt på ön. Ena historien mer utmålad än den andra, berättades av de lite finurliga bröderna. En av historierna som de förtäljde var hur krigssugna ryssar för länge sedan blivit tillfångatagna på Seskarö och utkörda till Seskarfurö för att där lämnas att klara sig bäst de kunde. Det torde inte ha gått så bra för dessa enligt deras historia.
Historien om dessa utvisade till Seskarfurö fick jag för några år sedan till mig igen. Vi hade byggt vårt nya hus på Fiskarvägen och började rivningen av det gamla huset. Där under golvet hittade vi gamla tidningar och skolhäften som tillhört min farmors morbror, Johan August Löthberg, som senare utvandrade till Amerika.
När jag började läsa i hans skrivhäfte som var daterat 1900 hade han skrivit ner en berättelse han hört berättas som skulle ha hänt för länge, länge sedan. Det var historien om ryssarna som fått sitt fångläger på Seskarfurö.
Så antingen är detta en historia som det finns en sanning i eller så är den en mycket bra sägen då berättelsen har levt vidare i flera decennier.
Sommarens Robinsondeltagare på Seskarfurön och andra öar i vår skärgård har säkert haft det tufft. Men de sitter nu varma och mätta hemma och ruvar på hemligheten hur de har klarat av vistelsen här uppe. Produktionsteamet har dock lovordat och uppskattat allt vi har här, många så mycket att de berättade att de föredrog våra stränder framför Fidjis.
Så vi är fler och fler som håller med Frida och hennes sångtext i slutraden.
”Man sjunger om tropiska länder , om Hawaii, palmernas brus
*Vi sjunger hellre om Seskarö stränder och hellre lyssnar vi till granars sus*”.

*/ Erika*

## PROs höstaktivitet

PRO Seskarös friskvårdsansvarig Solveig Mäki hade en arbetsgrupp som jobbade processinriktad för att ta fram ett program för hälsofrämjande aktiviteter utomhus under corona tider. Solveig tog fram underlag för frågor med lokal anknytning. Under promenaden fick deltagarna svara på frågorna som ledde till livliga diskussioner i små grupper.
På idrottsplanen informerades om kommande onsdagsträffar. Kurt Forss berättade om de möjligheter som idrottshuset erbjuder. Kontinuerlig träning är viktig och det finns möjlighet till gruppträning på måndagar, onsdagar och fredagar. Sedan berättade Ulf Nordström om den nya boulebanan. Rut Österberg och Karin Nordström visade hur boule spelet går till. Deltagare fick prova på spelet.
Därefter promenerade deltagarna till Träffpunkten där de fick de rätta svaren på frågorna. Efter det serverades frukt och kaffe med lingonrutor, blåbärsmuffins och glutenfri blåbärskaka. Det smakade väldigt bra och vi får tacka Solveig för de goda bakverken.
Dagen avslutades med utlottning av tre vinster och de lyckliga vinnarna var Gunilla Nilsson Innala, Rut Österberg och Anita Blom.
*Studieorganisatören*

## Sommarjobbande ungdomar

De flitiga ungdomarna, Stamp, Linn och Aron som jobbade hos Hembygdsföreningen i sommar håller på att posta Seskarö bladet nr 2.
Ungdomarna hat även varit och hjälpt till vid slyrensning vid Leppäniemikajen, städning på Folkets Hus. De har varit duktiga och omtyckta. . Ett stort tack till dem.

## Simturer i Saarisviken

Vad förknippar ni sommaren med? Jag har ett stort intresse i att simma utomhus. Så fort vädret och temperaturen i vattnet tillåter så är det simning utomhus som gäller. Vid Saarisviken är vi två som har samma nöje, Gunnel Simu och jag.
Vi började simma tillsammans för ungefär sju år sedan. Första åren hade vi 18 grader som gräns. Ibland har det varit tur att Gunnels badtermometer visat en grad varmare än min. Vi simmar runt viken och samtalar om ”värdsliga ting” Vår simtur tar mellan 40 och 45 minuter
Första åren simmade vi bara sporadiskt tillsammans, men de sista åren så är det lättare att räkna när vi inte simmat tillsammans. För fyra år sedan investerade vi i våtdräkt, handskar och sockar. Efter den investeringen har vi haft en gräns för vattentemperaturen på 15 grader. Det känns friskt när temperaturen är 15 grader även om man har våtdräkt mm. I utrustningen ingår även badmössa, allt för att synas för båttrafiken. I sommar har vi haft sällskap av Agneta Isaksson vid några tillfällen. Hoppas att fler ansluter sig, det finns plats. Den digitala världen gör att vi med kort varsel kan bestämma vilken tid som passar för simturen
I år har vi simmat 41 gånger, så vi har passerat Töre, om vi lägger ihop den tillryggalagda sträckan. Nästa sommar blir det förhoppningsvis längre

*Ingegärd Wennberg*

## KJELL HENRIKSSON STIPENDIAT

I samband med Seskarös nattorientering fick Kjell Henriksson motta ett stipendium från Skogskarlarnas Klubb, överlämnat av talmannen Henry Barsk, Övertorneå. Detta för det hängivna ungdomsarbete Kjell utfört och utför. Senast ansvarade han för ett ungdomsläger för Norrbottens ungdomar ute på ön. Det blev ett mycket uppskattat läger, men Kjell poängterar att utan det enorma arbete Johan, Sofia och Jonas Tulered utförde under de två lägerdagarna hade allt blivit mycket svårare och mer tungrott. Han berömde också samarbetet med Erika Medström.
Kjell var under en period ungdomsledare för länets skidorienteringsungdomar, men efter återflytten till ön har han framgångsrikt arbetat med öns ungdomar.
För Kjell kom stipendiet som en glad och oväntad överraskning.

*Kjell Henriksson har av Henry Barsk fått motta Skogskarlarnas stipendium för sitt föredömliga ungdomsarbete inom ungdomsorienteringen.*

**En varm hälsning** till Hembygdsföreningens trogne medarbetare Mats Lindelöv som har varit på Sandskär hela sommaren. Här berättar han med stolthet om sitt hemtrevliga "hemlighus" där det är trivsamt att sitta i lugn och ro en stund. Ha en fin höst Mats!

Returadress:
Seskarö Hembygdsförening
Fridhemsvägen 16
953 94 SESKARÖ

Plats för adressetikett

# OBS NY internet-adress: www.seskaro.net

Folkets Hus
Seskarö Hembygdsförening
Fridhemsvägen 16
953 94 Seskarö
073-0359033
BG 664-6855
E-post: seskaro.hembygdsforening@gmail.com

**Kolla oss på nätet!**
**www.seskaro.net**
Ni kan också sända material, tex insändare till
Ingegard.w@telia.com eller till
peter@apelqvist.com
OBS! Alla föreningar på ön annonserar gratis!

## SIF-MÖSSOR

Nu finns de, SIF-MÖSSORNA! Bara 150-kronor för de varma och snygga SIF-mössorna. Säljes genom Elisabeth Lerdin tfn är 0730638450. Begränsat antal
*SIF-styrelsen*

## Funderingar på Seskarö

Midsommar 2020 - en sydlänning ser midnattssolen
Midnattssol, Midnatt.

Solen sitter på horisonten.
Jag filmar.
"Solen går ingenstans," tänker jag.

Myggen svävar i luften som pyttesmå, mållösa, surrande helikoptrar.
Annars är luften still och vattnet lugnt.

Solen har målat hela himmelen med en djup, lugnande orange färg.

Solen själv är som en lysande smal, guld båge kikande upp över horisonten.

"Vad är det jag tittar på egentligen?" tänker jag. "Går solen upp eller ner?"

Den skulle gå ner kl 00:20. Klockan var 00:15.
Men jag ser varken att solen går ner eller upp.

Jag fortsätter att filma, väntande på att se solen gå ner.
Midnattssolen går ner...?

Men det är just det, att den inte går ner.
Den går i sidled, som på horisontens kant precis ovanpå havet. Den lurar bara längs horisonten.

Det var inte förrän jag kom hem och tittade på min video inspelning—Solen gled ovanpå horisonten.
Med bara en mild lutning mot horisonten, försvann den till slut bakom uddens spets, nordost om Sammakkoviken.

Vilket häftigt fenomen!

- Lucia Ray

## PRO Informerar……

· Ö – Pärlan fortsätter med matleveranser till pensionärerna Pris: 75 kr Ring och boka hos Erika Medström tel. 070-5891242
· Nu när medlemsmöten är inställda kan du boka trippelskrap lotter av Anders Lundbäck tel. 070-6301043 och få de hemlevererat.
· Till hösten planeras en svampkurs. Start och avgift meddelas senare via anslag och mail.
· Har du funderingar eller behöver hjälp med någonting, Ring
Ulf Nordström tel. 070-6054838 eller Kurt Forss tel. 070 -6307081

*Styrelsen PRO Seskarö*

## Styrelsen Seskarö Hembygdsförening

Erika Medstöm Ordf
Maud Videhult V Ordf
Kerstin Johannessen Sekr
Saara Innala Kassör
Ingegärd Wennberg Ledamot/redaktör
Virpi Hermansson Ledamot
Marjatta Morin Ledamot
Elisabeth Lerdin Ledamot
Terhi Berglund Suppleant
Ellinor Mjörnerud Suppleant